ΚΥΡΙΑΚΗ 16 ΝΟΕΜΒΡΙΟΥ 1974
ΕΤΟΣ 64ον ΑΡΙΘ. ΦΥΛΛΟΥ 18.620
ΤΙΜΗ ΦΥΛΛΟΥ 2 ΔΡΑΧΜ
Ἱδρυτής: Κ. ΒΕΛΛΙΔΗΣ (1911)
Ἰδιοκτήτης: ΙΩΑΝ. ΒΕΛΛΙΔΗΣ
Γραφεῖα: ΑΙΟΛΟΥ 85
Τηλεφωνικόν κέντρον: 521-621

ΜΑΚΕΔΟΝΙΑ

Η ΠΡΩΤΗ ΠΡΩΪΝΗ ΕΦΗΜΕΡΙΣ ΕΝ ΘΕΣΣΑΛΟΝΙΚΗ,

Οἱ Τοῦρκοι προετοιμάζουν «τρίτο γύρο» στὴν Κύπρο;
ΒΛΕΠΕ ΤΕΛΕΥΤΑΙΑΝ ΣΕΛΙΔΑ

Μετὰ ἑπταετῆ τυραννία ἦλθε ἡ ἡμέρα τοῦ λαοῦ

ΟΛΟΙ ΣΤΙΣ ΚΑΛΠΕΣ ΣΗΜΕΡΑ

Γιὰ τὴν ἑδραίωσι τῆς Δημοκρατίας

Μηνύματα τῶν ἀρχηγῶν

Καραμανλῆς

«Ἡ εὐρυτέρα δυνατή συμμετοχή τοῦ λαοῦ, βασικόν στοιχεῖον λειτουργίας τῆς δημοκρατίας»

Ὁ πρωθυπουργός καί ἀρχηγός τῆς «Νέας Δημοκρατίας» κ. Κωνστ. Καραμανλῆς προέβη εἰς τήν ἑξῆς δήλωσιν διά τάς σημερινάς βουλευτικάς ἐκλογάς:

—Ἡ εὐρυτέρα δυνατή συμμετοχή τοῦ λαοῦ εἰς τάς ἐκλογάς, εἶναι βασικόν στοιχεῖον διά τήν λειτουργίαν τῆς δημοκρατίας. Ὅλοι οἱ ψηφοφόροι ἔχουν τό καθῆκον νά προσέλθουν αὔριον εἰς τάς κάλπας. Μετά ἀπό μίαν περιπετειώδη δεκαετίαν, καλεῖται καί πάλιν ὁ λαός νά ἐκφράσῃ τήν θέλησίν του. Διά τόν λόγον αὐτόν, τό καθῆκον αὐτό εἶναι ἐπιτακτικώτερον.

»Ἡ παραίνεσις αὐτή ἰσχύει, ἰδιαιτέρως, διά τούς ὁπαδούς τῆς «Νέας Δημοκρατίας», οἱ ὁποῖοι ὀφείλουν ὅλοι νά δώσουν τό παρών».

Μαῦρος

«ΜΕ ΤΗΝ ΨΗΦΟΝ ΣΑΣ ΚΡΙΝΕΤΑΙ ΣΗΜΕΡΑ ΤΟ ΠΟΛΙΤΙΚΟΝ ΜΕΛΛΟΝ ΤΗΣ ΧΩΡΑΣ»

Ὁ ἀρχηγός τῆς «Ἑνώσεως Κέντρου — Νέων Δυνάμεων» κ. Γεώργιος Μαῦρος ἀπευθύνει πρός τόν ἑλληνικόν λαόν τό ἀκόλουθον μήνυμα διά τάς ἐκλογάς:

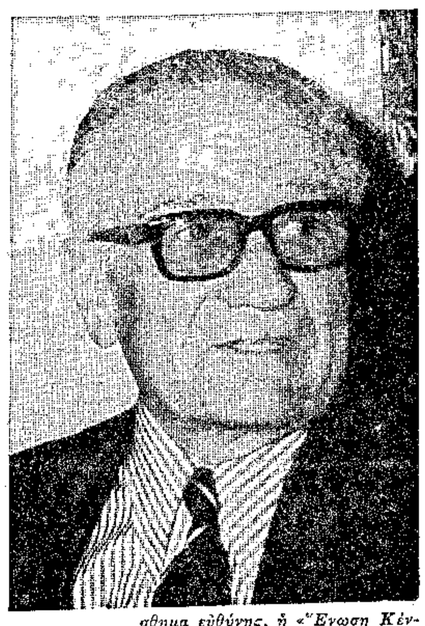

«Ἕλληνίδες, Ἕλληνες,

»Μέ τήν πολιτικήν του ὀξυδέρκεια, ὁ ἑλληνικός λαός ἔχει ἀντιληφθῆ τήν κολοσσιαίαν σημασίαν τῶν σημερινῶν ἐκλογῶν. Μέ τήν ψῆφον του, δέν πρόκειται νά ἀναδειχθῆ ἁπλῶς ἕνα νέο κυβερνητικό σχῆμα, ἀλλά νά κριθῆ τό πολιτικόν μέλλον τῆς χώρας.

»Τά ἐσωτερικά καί ἐξωτερικά προβλήματα πού ἔχει ἐπισωρεύσῃ ἡ ἐπτοετία τῆς συμφορᾶς, συνέχεια καί προϊόν ἑνός μακροβίου μοναρχομαρξιστικοῦ κράτους, εἶναι τεράστια. Ἀπό τήν ὀρθήν καί γενναῖα λύσιν τους θά ἐξαρτηθῆ, ὄχι μόνον ἡ πρόοδος, ἀλλά καί αὐτή ἡ ἐπιβίωσις τοῦ ἔθνους.

»Ὑποσχόμεθα μιά ἐλεύθερη καί ὑπερήφανη, ἰσάξια καί ἰσότιμη μέσα στή μεγάλη οἰκογένεια τῶν Εὐρωπαϊκῶν χωρῶν Ἑλλάδα, ἰσχυρή ἀπέναντι σέ ὅσους ἐπιχειρήσουν νά τήν ἐπιβουλευθοῦν καί σεβαστή ἀπό τούς φίλους της.

»Μέ πλήρη ἐπίγνωση τῆς σοβαρότητος τῶν δυσχερειῶν πού θά ἀντιμετωπίσουμε καί μέ βαθύ αἴσθημα εὐθύνης, ἡ «Ἕνωση Κέντρου — Νέες Δυνάμεις», ἐπέλεξε τά ἱκανώτερα, ἐμπειρότερα, συνεπέστερα στελέχη πού διαθέτει σήμερα ἡ χώρα καί ζητεῖ ἀπό ἐσᾶς νά τήν περιβάλλεται μέ τήν ἐμπιστοσύνη σας, γιά νά ἐπιτελέσῃ τό μεγάλο ἐθνικό χρέος: Νά θεμελιώσῃ τή δημοκρατία καί νά δημιουργήσῃ μιά νέα, ἀκμαία καί εὐτυχισμένη Ἑλλάδα».

Ἑνωμένη Ἀριστερά

«Η ΕΛΛΑΔΑ ΝΑ ΜΠΗ ΣΤΟ ΔΡΟΜΟ ΤΗΣ ΠΡΟΟΔΟΥ, ΤΗΣ ΕΙΡΗΝΗΣ ΚΑΙ ΤΟΥ ΣΟΣΙΑΛΙΣΜΟΥ»

Ἐκ τῆς γραμματείας τῆς «Ἑνωμένης Ἀριστερᾶς» ἐξεδόθη ἡ ἀκόλουθος ἀνακοίνωσις:

«Ἡ προεκλογική μάχη τελείωσε. Ἡ ἐκλογική ἀναμέτρηση ἄρχισε. Ὁ ἑλληνικός λαός ἄκουσε ὅλα τά κόμματα. Τόσο τούς μεσσιανικούς λόγους τῶν ἡγετῶν τῶν ἀστικῶν κομμάτων, ὅσο καί τό γεμᾶτο ρεαλισμό καί ἐθνικό περιεχόμενο πρόγραμμα τῆς «Ἑνωμένης Ἀριστερᾶς» καί διεμόρφωσε τίς δικές του ἀντιλήψεις. Οἱ ὑπέροχες πολιτικές συγκεντρώσεις τῆς «Ἑνωμένης Ἀριστερᾶς» σ' ὅλη τήν Ἑλλάδα, σ' ὅλα τά ἀστικά καί ἐπαρχιακά κέντρα τῆς Μακεδονίας, Ἠπείρου, Θεσσαλίας, Στερεᾶς Ἑλλάδας, Πελοποννήσου, Κρήτης καί τῶν νησιῶν, πού διακρίθηκαν γιά τόν ἐνθουσιασμό καί τόν ἀγωνιστικό τους παλμό, μέ ἐπί κεφαλῆς τήν γιγαντιαία συγκέντρωση τῆς Ἀθήνας, ἔδειξαν τήν ἀπόφαση τοῦ λαοῦ μας νά ἀγωνισθῆ γιά τήν πραγματοποί-

ΣΥΝΕΧΕΙΑ ΕΙΣ ΤΗΝ ΠΡΟΤΕΛΕΥΤΑΙΑΝ ΣΕΛ.

Παπανδρέου

«ΣΗΜΕΡΑ ΛΑΕ ΑΠΟΦΑΣΙΖΕΙΣ ΓΙΩΣΕ ΜΟΝΟ ΕΣΥ ΚΥΒΕΡΝΑΣ ΚΑΙ ΣΕ ΣΕΝΑ ΑΝΗΚΕΙ Η ΕΞΟΥΣΙΑ»

Ὁ πρόεδρος τοῦ «ΠΑ.ΣΟ.Κ.» κ. Ἀνδρέας Παπανδρέου διηύθυνε τό ἀκόλουθον μήνυμα πρός τόν ἑλληνικόν λαόν:

—Ἑλληνικέ λαέ. Σήμερα ξέρεις πῶς μπορεῖς νά ἀποφασίσῃς γιά τήν τύχη σου. Προχώρα στίς κάλπες μέ αὐτοπεποίθηση καί ὑπερηφάνεια, μέ ἀρετή καί μέ τόλμη. Ἑλληνικέ λαέ, σήμερα ἀποφασίζεις πῶς ἡ χώρα αὐτή εἶναι δική σου, πῶς δέν θά ἀνήκει οὔτε στό Πεντάγωνο, οὔτε στό ΝΑΤΟ. Σήμερα ἀποφασίζῃς πῶς μόνον ἐσύ θά τήν κυβερνᾶς, πῶς σέ σένα καί μόνο ἀνήκει ἡ ἐξουσία. Σήμερα ἀποφασίζῃς πῶς τελειώνει ἡ ὑποτέλειά σου στούς ξένους δυνάστες καί τούς ντόπιους πράκτορές τους. Σήμερα μπορεῖς νά ἀποφασίσῃς τήν ἐθνική καί κοινωνική σου ἀπελευθέρωση πού δέν ἔγινε τό 21, δέν ἔγινε τό 44, δέν ἔγινε τό 64, καί θά γίνῃ σήμερα.

»Σήμερα ἀποφασίζεις νά σπάσῃς τά δεσμά καί τήν ἐξάρτησή σου ἀπό τά ξένα καί ντόπια μονοπώλια. Σήμερα ξέρεις πῶς ὁ σοσιαλισμός εἶναι ἀσπίδα τῆς δημοκρατίας. Σήμερα ξέρεις πῶς ἡ δημοκρατία καί ὁ σοσιαλισμός εἶναι ἀδιαίρετοι. Σήμερα μπορεῖς νά διαιώσῃς τούς νεκρούς τοῦ πολυτεχνείου, πού πρίν ἕνα χρόνο προέταξαν τά στήθη στά τάνκς τοῦ φασισμοῦ καί τίς δεκάδες χιλιάδες νεκρῶν τῶν ἐθνικοαπελευθερωτικῶν ἀγώνων σου.

»Σήμερα καταδικάζεις τούς προδότες, τούς δοσίλογους, τούς δολοφόνους τοῦ λαοῦ, τούς σφαγεῖς τοῦ πολυτεχνείου, τούς προδότες τῆς Κύπρου. Σήμερα ξέρεις νιά τήν παγίδα πού σοῦ στήσανε γιά τήν ἐπαναφορά τῆς μοναρχίας, τοῦ ὑπηρέτη τῆς ξένης καί τῆς ντόπιας ὀλιγαρχίας. Σήμερα ξέρεις ὅτι οἱ ἔνοπλες δυνάμεις στήν συντριπτική τους πλειοψηφία εἶναι ἀντίθετες στήν ἐπαναφορά τοῦ θεσμοῦ τῆς μοναρχίας — πῶς βρίσκονται στό πλευρό σου.

»Σήμερα ξέρεις πῶς μπορεῖς νά πάρῃς τίς τύχες σου στά χέρια σου.

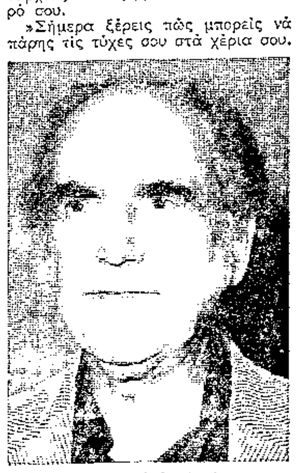

Λαέ προχώρα. Αὐτός ὁ τόπος εἶναι δικός σου. Ἐσύ ὀργάνωσες καί δημιούργησες τό «ΠΑ.ΣΟ.Κ.». Τό «ΠΑ.ΣΟ.Κ.» εἶναι δικό σου. Ἐκφράζει τούς πόθους σου, τίς λαχτάρες σου, τίς ἀνησυχίες σου, τήν περηφάνεια σου, τήν τόλμη σου. Προχώρα στήν ἀναμέτρηση καί τήν νίκη. Πάρε τήν Ἑλλάδα στά χέρια σου, σοῦ ἀνήκει. Ἡ Ἑλλάδα ἀνήκει στούς Ἕλληνες».

ΑΝΑΚΟΙΝΩΣΙΣ ΤΟΥ

Ο ΒΑΣΙΛΕΥΣ ΓΙΑ ΤΗ ΣΗΜΕΡΙΝΗ ΕΠΕΤΕΙΟ ΤΟΥ ΠΟΛΥΤΕΧΝΕΙΟΥ

«ΑΠΟΤΙΩ ΦΟΡΟ ΤΙΜΗΣ ΣΤΟΥΣ ΗΡΩΙΚΟΥΣ ΝΕΚΡΟΥΣ»

ΛΟΝΔΙΝΟΝ, 16. (Ἀθην. Πρακτ.). — Ἀπό τό γραφεῖον τοῦ βασιλέως Κωνσταντίνου ἐξεδόθη ἡ ἀκόλουθος ἀνακοίνωσις, μέ τήν εὐκαιρίαν τῆς ἐπετείου τοῦ πολυτεχνείου:

«Σήμερα ἡ σκέψις μου στρέφεται μέ θαυμασμό πρός τά ἡρωϊκά θύματα τοῦ πολυτεχνείου, πού μέ τήν θυσία τους ἄνοιξαν τόν δρόμο πρός τήν ἐλευθερία. Μέ εὐλάβεια ἀποτίω φόρον τιμῆς εἰς ὅλους τούς ἡρωϊκούς νεκρούς, οἱ ὁποῖοι θά παραμείνουν ὡς σύμβολα θυσίας, ἀνθρωπίνης ἀξιοπρεπείας καί ἐλευθερίας. Οὐδεὶς λησμονεῖ τήν θυσίαν των».

Ο Κ. ΜΑΥΡΟΣ ΕΞΑΙΡΕΙ ΤΗΝ ΘΥΣΙΑΝ ΤΩΝ ΦΟΝΕΥΘΕΝΤΩΝ ΤΟΥ ΠΟΛΥΤΕΧΝΕΙΟΥ

«ΘΕΩΡΟΥΜΕΝ ΤΗΝ ΗΜΕΡΑΝ ΑΥΤΗΝ ΩΣ ΕΘΝΙΚΗΝ ΕΠΕΤΕΙΟΝ»

ΑΘΗΝΑΙ, 16.— Ὁ ἀρχηγός τῆς «Ἑνώσεως Κέντρου - Νέων Δυνάμεων», κ. Γεώργιος Μαῦρος, μέ τήν εὐκαιρίαν τῆς πρώτης ἐπετείου τῶν γεγονότων τοῦ πολυτεχνείου, προέβη εἰς τήν ἀκόλουθον δήλωσιν:

—Τήν ἡμέραν αὐτήν, ἡ σκέψις στρέφεται πρός τήν σπουδάζουσαν νεολαίαν, ἡ ὁποία μέ τούς ἀγώνες της κατά τήν διάρκειαν τῆς τυραννίας, ἄνοιξε τόν δρόμον πρός τήν ἐλευθερίαν. Μέ εὐλάβειαν ὑποκλινόμεθα στήν μνήμην ἐκείνων, πού ἔπεσαν στίς ἐπάλξεις τῶν ἀγώνων γιά τήν ἐλευθερία καί τήν δημοκρατία. Ἡ ὑπέρτατη θυσία τους δέν πῆγε χαμένη. Ἡ παράταξή μας θεωρεῖ τήν ἡμέραν αὐτήν ἐθνικήν ἐπέτειον, τήν ὁποίαν τό ἔθνος ὁλόκληρον θά ἑορτάζῃ σάν ἡμέραν τῆς ἀκαδημαϊκῆς ἐλευθερίας».

ΠΟΥ ΘΑ ΨΗΦΙΣΟΥΝ ΟΙ ΗΓΕΤΑΙ ΤΩΝ ΚΟΜΜΑΤΩΝ

ΚΑΙ Ο ΤΕΩΣ ΠΡΩΘΥΠΟΥΡΓΟΣ κ. ΠΑΝ. ΚΑΝΕΛΛΟΠΟΥΛΟΣ =

Οἱ ἀρχηγοί τῶν πολιτικῶν κομμάτων θά ψηφίσουν ὡς ἑξῆς:

Ὁ κ. Μαῦρος εἰς τό πειραματικόν γυμνάσιον τήν 11ην π.μ.

Ὁ κ. Καραμανλῆς τήν 12ην μεσημβρινήν εἰς τό πειραματικόν γυμνάσιον, εἰς Ἅγιον Διονύσιον Ἀρεοπαγίτην.

Ὁ κ. Παπανδρέου τήν 11ην π.μ. εἰς ὁδόν Σεβαστουπόλεως 46.

Ὁ κ. Κανελλόπουλος τήν 9.15 π.μ. εἰς ὁδόν Λήμνου 54 (φροντιστήριον).

Ὁ κ. Γαρουφαλιάς τήν 9ην π.μ. εἰς ὁδόν Ρηγίλλης 3.

Ὁ κ. Χαράλαμπος Φλωράκης τήν 10ην π.μ. εἰς τό 4ον δημοτικόν σχολεῖον Καισαριανῆς.

Πλήθη ψηφοφόρων ἀπό ὅλα τά ἀστικά κέντρα τῆς χώρας μετεκινήθησαν χθές εἰς τήν ἐπαρχίαν διά νά ἐπιτελέσουν τό δικαίωμα των.

ΓΙΑ ΤΗΝ ΑΝΑΘΕΩΡΗΤΙΚΗ ΒΟΥΛΗ

6.000.000 ἐκλογεῖς 1.426 ὑποψήφιοι καὶ 12.500 τμήματα

Τί πρέπει νά ἔχουν ὑπ' ὄψιν οἱ ψηφοφόροι ἐνῶ προσέρχονται γιά νά ψηφίσουν.-

Μετά ἀπό δέκα ἔτη, ἐννέα μήνας καί μίαν ἡμέραν ἀπό τάς τελευταίας βουλευτικάς ἐκλογάς, τῆς 10ης Δεκεμβρίου 1964 οἱ Ἕλληνες ἐλεύθεροι, ἀνεξάρτητοι, ἀνεπηρρέαστοι, μέ γνώμονα τό ἄμεσον παρελθόν καί μέ προσοπικήν τό μέλλον τῆς πατρίδος, προσέρχονται σήμερον εἰς τάς κάλπας διά 53ην φοράν ἀπό τῆς ἀπελευθερώσεως τοῦ ἔθνους τό 1821 καί διά 10ην ἀπό τῆς λήξεως τοῦ Β' παγκοσμίου πολέμου, διά νά ἀναδείξουν τήν κυβέρνησίν των, εἰς τήν ὁποίαν θά ἐμπιστευθοῦν τάς τύχας των.

Οἱ Ἕλληνες εἶναι πολιτικῶς ὡρίμοι καί δέν χρειάζονται πολλά λόγια καί συστάσεις, ὁ κάθε δέ ἐκλογεύς ἔχει ἤδη σχηματίσει γνώμην ποῖον κόμμα θά ψηφίσῃ καί εἰς ποῖον ὑποψήφιον θά δώσῃ σταυρόν προτιμήσεως.

Ἐκεῖνο, ὅμως, πού πρέπει νά ὑπογραμμισθῆ εἶναι ὅτι ἡ σημερινή ἡμέρα ἀποτελεῖ σταθμόν εἰς τήν ἱστορίαν τοῦ τόπου μας. Μετά ἀπό ἑπτά καί ἥμισυ συναπτά ἔτη ἦλθεν ἡ ὥρα τοῦ λαοῦ νά ὁμιλήσῃ. Ἦλθε ἡ στιγμή πλέον νά λάβῃ τόν λόγον του, ποῦ τοῦ εἶχαν ἀφαιρέσει αἱ δυνάμεις τῆς ἀντιδράσεως.

Τά γεγονότα πού ἐμεσολάβησαν ἀπό τάς τελευταίας ἐκλογάς καί τό στρατιωτικόν πραξικόπημα τῆς 21ης Ἀπριλίου 1967 δέν καταπάτησαν μόνον τά κυριαρχικά δικαίωμα τα τῶν πολιτικῶν. Ἔφεραν τήν χώραν καί τό ἔθνος στά πρόθυρα γενικῆς καταστροφῆς. Καί ἡ σημερινή ψηφοφορία πιστεύεται ὅτι εἶναι ἡ ἀρχή γιά τήν λύσιν τοῦ δράματος.

ΨΗΦΟΦΟΡΟΙ ΚΑΙ ΥΠΟΨΗΦΙΟΙ

Τό ὑψιστον λοιπόν τῶν δικαιωμάτων των καλοῦνται νά ἐπιτελέσουν σήμερον τά 6.006.842 ψηφοφόρων, ἐξ ὧν 2.997.166 ἄνδρες καί 3.001.676 γυναῖκες, διά νά ἐκλέξουν 288 ἀπό τούς 300 βουλευτάς τῆς ἀναθεωρητικῆς βουλῆς. Οἱ 12 ἄλλοι βουλευταί, καλούμενοι τῆς Ἐπικρατείας, θά ἐκλεγοῦν δι' εἰδικῆς διαδικασίας ἀφοῦ συγκεντρωθοῦν ὅλα τά ἀποτελέσματα τῶν σημερινῶν ἐκλογῶν.

Τήν ψῆφον τοῦ ἑλληνικοῦ λαοῦ διεκδικοῦν 1.426 ὑποψήφιοι εἰς ὁλόκληρον τήν χώραν, ἀνήκοντες κυρίως εἰς τέσσαρα μεγάλα κόμματα, ἤτοι τήν «Νέαν Δημοκρατίαν», τήν «Ἑνωσιν Κέντρου Νέαι Δυνάμεις», τό «Πανελλήνιον σοσιαλιστικόν κίνημα» καί τήν «Ἑνωμένην Ἀριστερά».

Εἰδικώτερον εἰς τήν Α' ἐκλογικήν περιφέρειαν κατέρχονται 67 ὑποψήφιοι, ἐκ τῶν ὁποίων θά ἐκλεγοῦν οἱ 12. Ὁ συνολικός ἀριθμός τῶν ψηφοφόρων εἰς τήν πόλιν τῆς Θεσσαλονίκης ἀνέρχεται εἰς 243.446, ἐξ ὧν 115.385 εἶναι ἄνδρες καί 128.060 γυναῖκες.

Εἰς τήν Β' ἐκλογικήν περιφέρειαν

ΣΥΝΕΧΕΙΑ ΕΙΣ ΤΗΝ 7ΗΝ ΣΕΛ.

ΜΕΤΑΒΑΙΝΩΝ ΕΙΣ ΤΕΛ ΑΒΙΒ

Ο Κέννεντυ διήλθεν ἐξ Ἀθηνῶν

ΕΠΕΣΚΕΦΘΗ ΤΟΝ ΠΡΩΘΥΠΟΥΡΓΟΝ ΕΙΣ ΤΗΝ ΟΙΚΙΑΝ ΤΟΥ

ΑΘΗΝΑΙ, 16.— Προερχόμενος ἐκ Φραγκφούρτης ἀφίκετο τήν 6.30 μ.μ. εἰς τό νέον ἀεροδρόμιον ὁ Ἀμερικανός γερουσιαστής κ. Κέννεντυ. Τόν κ. Κέννεντυ ὑπεδέχθη εἰς τό ἀεροδρόμιον ὁ ὑπουργός παρά τῷ πρωθυπουργῷ κ. Βλάχος, ὁ ὁποῖος τόν συνώδευσε εἰς Ἀθήνας. Βραδύτερον, εἰς τήν οἰκίαν τοῦ πρωθυπουργοῦ κ. Καραμανλῆ ἐγένετο φιλική συνάντησις, εἰς τήν ὁποίαν παρέστη καί ὁ πρώην ὑπουργός ἐξωτερικῶν τῆς Κύπρου, κ. Κυπριανού.

Ὁ κ. Κέννεντυ, τήν 9ην περίπου νυκτερινήν ἀνεχώρησε διά Τέλ Ἀβίβ.

ΑΝΑΚΟΙΝΩΣΙΣ

ΕΙΣ ΟΥΔΕΜΙΑΝ ΠΕΡΙΦΕΡΕΙΑΝ ΠΑΡΑΙΤΕΙΤΑΙ Η ΑΡΙΣΤΕΡΑ

ΟΥΤΕ ΜΙΑΝ ΨΗΦΟΝ ΤΗΣ ΠΑΡΑΧΩΡΕΙ ΕΙΣ ΑΛΛΟ ΚΟΜΜΑ

ΑΘΗΝΑΙ, 16.— Ἐκ τοῦ γραφείου τύπου τῆς «Ἑνωμένης Ἀριστερᾶς», ἐξεδόθη ἡ ἀκόλουθος ἀνακοίνωσις:

«Ἐπειδή ἐξακολουθοῦν οἱ κακόβουλες διαδόσεις, ὅτι δήθεν ἡ «Ἑνωμένη Ἀριστερά» θά παραιτηθῆ ἀπό ὡρισμένες περιφέρειες, ὑπέρ ἄλλων κομμάτων, ὅπως λ.χ. διαδίδεται στήν περιοχή Λαμίας αὐτές τίς ἡμέρες, τό γραφεῖο τύπου τῆς «Ἑνωμένης Ἀριστερᾶς» καταγγέλλει γιά μιά ἀκόμη φορά τίς ὑποβολιμαίες αὐτές διαδόσεις καί δηλώνει, ὅτι ἡ «Ἑνωμένη Ἀριστερά» δέν πρόκειται νά παραχωρήσῃ οὔτε μία ψῆφο ὑπέρ ἄλλου κόμματος. Καλεῖ δέ ὅλους τούς δημοκράτες καί δημοκράτισσες τῆς χώρας νά ὑπερψηφίσουν τούς συνδυασμούς τῆς «Ἑνωμένης Ἀριστερᾶς», σέ ὅλη τήν χώρα».

ΩΣ ΕΓΝΩΣΘΗ

Η ΠΡΟΕΡΓΑΣΙΑ ΔΙΑ ΤΟ ΔΗΜΟΨΗΦΙΣΜΑ ΗΡΧΙΣΕΝ

ΑΠΟ ΔΙΟΙΚΗΤΙΚΗΣ = ΚΑΙ ΤΕΧΝΙΚΗΣ ΠΛΕΥΡΑΣ

ΑΘΗΝΑΙ, 16. — Ἐγνώσθη σχετικώς μέ τό θέμα τῆς προετοιμασίας τοῦ δημοψηφισματος τῆς 8ης Δεκεμβρίου, ὅτι ὑπό τοῦ ὑπουργείου ἐσωτερικῶν ἤρχισεν ἤδη ἡ ἀπαιτουμένη προεργασία ἀπό διοικητικής καί τεχνικής πλευράς, ὥστε αἱ ὑπηρεσίαι νά εἶναι ἑτοιμοι διά τήν διενέργειαν τοῦ δημοψηφίσματος τήν προκαθορισθεῖσαν ἡμερομηνίαν.

ΠΑΝΟΣ ΧΑΤΖΗΝΙΚΟΛΑΟΥ
ΟΙΚΟΔΟΜΙΚΑΙ ΕΠΙΧΕΙΡΗΣΕΙΣ

Στήν παραλία τῆς Γερακινῆς ἀρχισε ἡ ἀνέγερσις παραθαλασσίων πολυτελῶν διαμερισμάτων (Α' σειρά παραλίας).

Τέσσερα (4) διώροφα συγκροτήματα.

Κάθε διαμέρισμα ἀνατολικομεσημβρινόν, διαμπερές, μέ 2 βεράντες, μεγάλο χώλ, 2 δωμάτια κ.λ.π.

Εξόφλησις σέ 4 χρόνια

Τηλ. 265-126 καί 231-563

5η καὶ 6η σελίδες

ΕΙΔΙΚΟΙ ΠΙΝΑΚΕΣ ΜΕ ΤΑ ΤΜΗΜΑΤΑ ΘΕΣΣΑΛΟΝΙΚΗΣ

Ὅπου μπορεῖτε νά καταχωρήσετε τό ὅραδυ ἀναλυτικῶς τά ἐκλογικά ἀποτελέσματα.

μιά νέα αἴσθησι στό κάπνισμα

Castello
CIGARILLOS

• Χαρμάνι ἀπό διαλεκτά καπνά πούρων
• Περιτύλιγμα* κατασκευασμένο ἀπό καπνό
• Διπλό φίλτρο
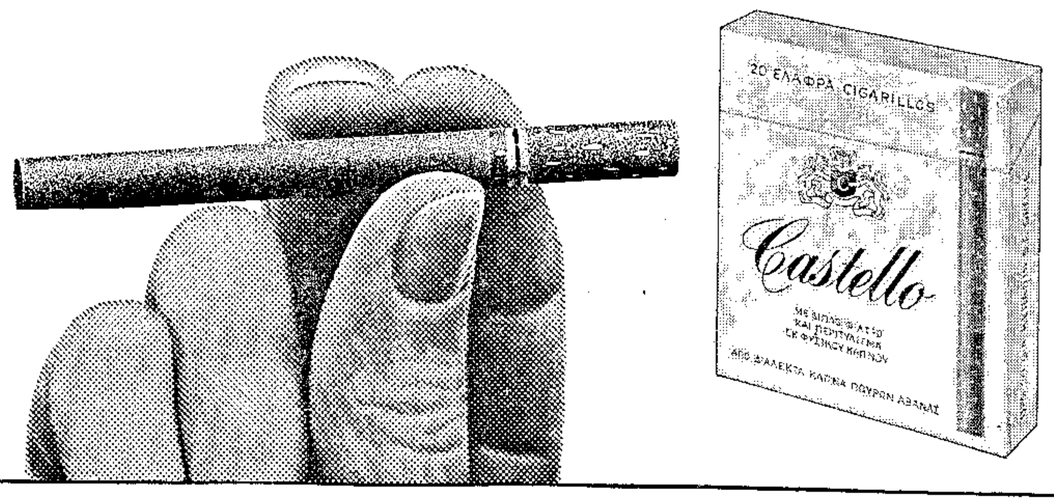
*Γνωμάτευσις ὑπ' ἀριθμ. 768912637 τοῦ Γενικοῦ Χημείου τοῦ Κράτους: «Κατά τήν ἀνάλυσιν τοῦ περιτυλίγματος τῶν Σιγαρίλλος Castello εὑρέθη ὅτι τοῦτο σύγκειται ἐξ ὁμογενοποιημένου καπνοῦ...»